

ANEXO I: IMÁGENES FOTOGRAFICAS



FOTO N° 01: Quebrada La Yesera, Los Molinos. Material de arrastre en el cauce, después del evento de 1998



FOTO N° 02: Los Molinos. Uno de los cauces que atenta directamente al poblado. Agosto de 1998

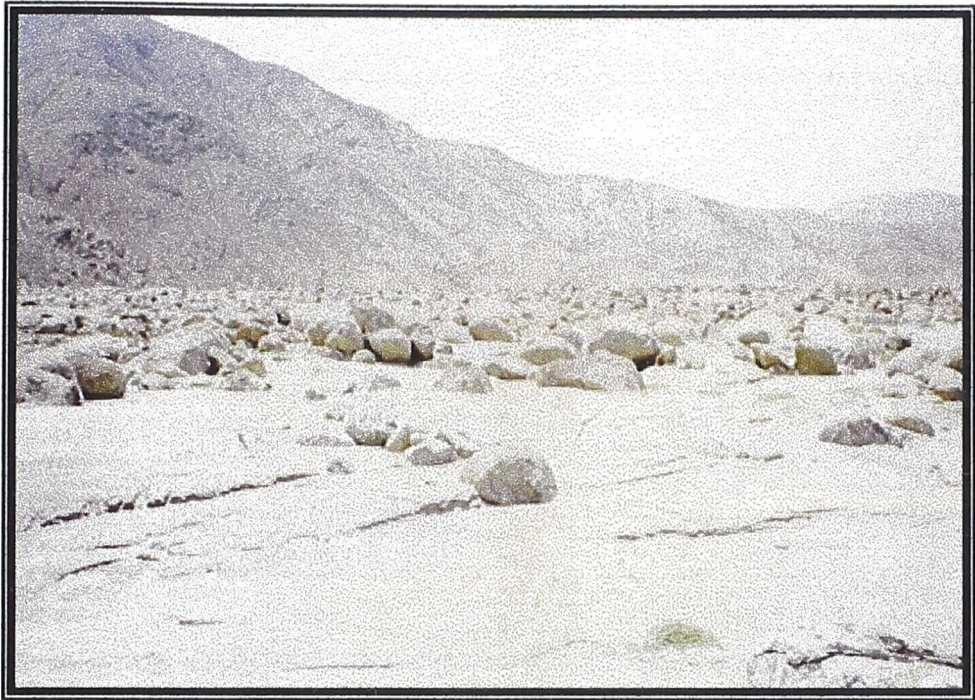

FOTO N° 03: Distrito Los Molinos. Viviendas de adobe que han sido destruidas en el huaico. Agosto de 1998



FOTO N° 04: Distrito Los Molinos. Posta médica enterrada y rocas arrastrado por huaicos. Agosto de 1998



FOTO N° 05: Bocatoma La Achirana. Daños causados por el evento ocurrido en Enero de 1998

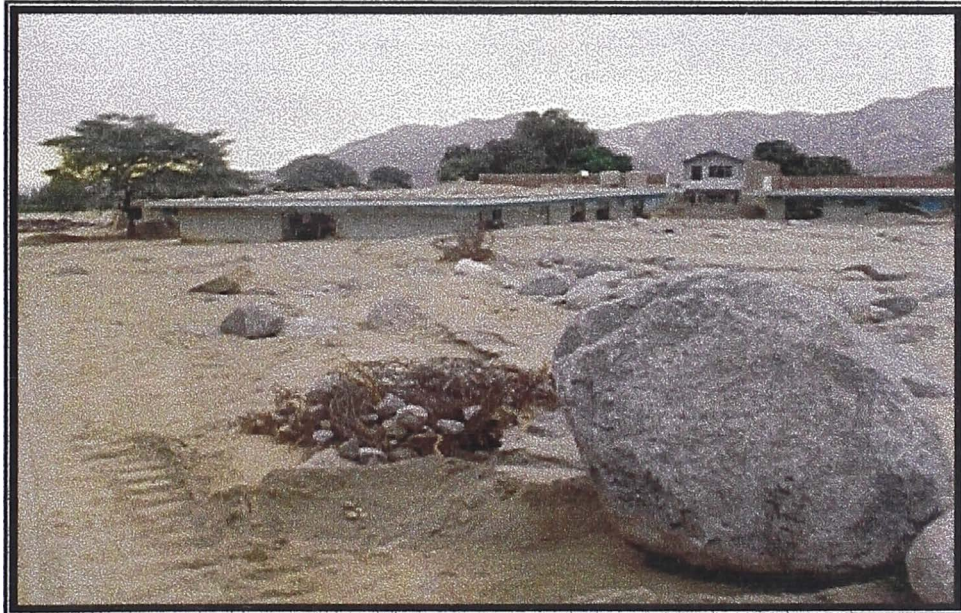

FOTO N° 06: Canal La Achirana, el más importante de Ica. Arenado en el evento de 1998



FOTO N° 07: Caserío Chanchajalla. Viviendas completamente enterradas por huaico de la quebrada Cansas. Marzo de 1998



FOTO N° 08: Caserío de Chanchajalla. Arenamiento del cauce en el desaguadero de Chanchajalla. Marzo de 1999

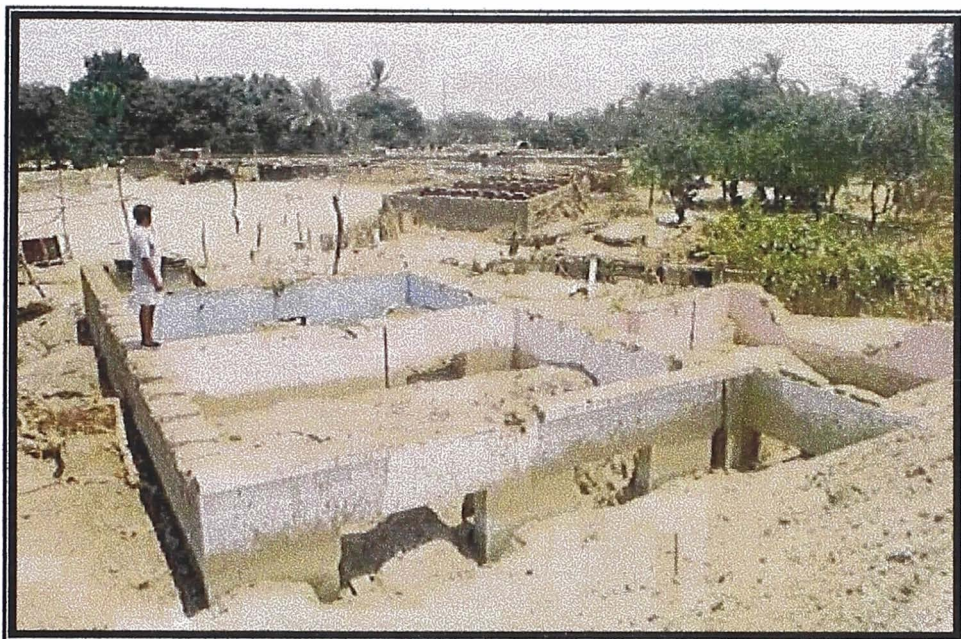

FOTO N° 09: Zona de Trapiche. Vivienda destruída por los huaicos en la quebrada. Marzo de 1999



FOTO N° 10: Zona de San Juan. Protección temporal de la margen derecha del río Ica. Marzo de 1999



FOTO N° 11: Pasaje Cerro Azul. Viviendas de adobe destruídas. Marzo de 1998



FOTO N° 12: Manzanilla, La Poruma. Vista panorámica de la zona inundada. Marzo de 1998

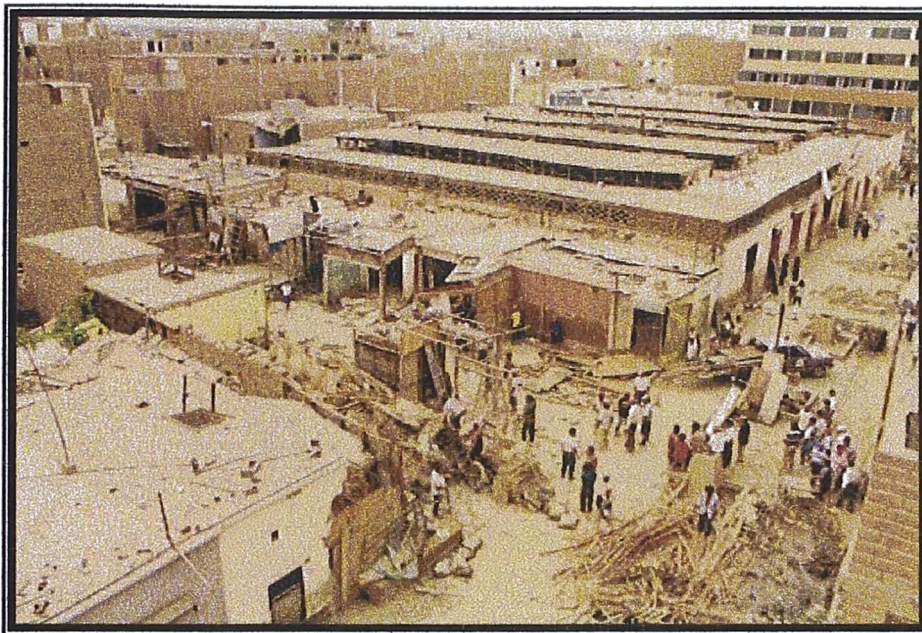

FOTO N° 13: Plaza de Armas de la ciudad de Ica. inundada en enero de 1998



FOTO N° 14: Av. Cutervo, Santa Anita. Fachada de adobe desplomada en Enero de 1998



FOTO N° 15: Urb. Los Viñedos. Se observa en el muro de la vivienda, los niveles de agua alcanzados.

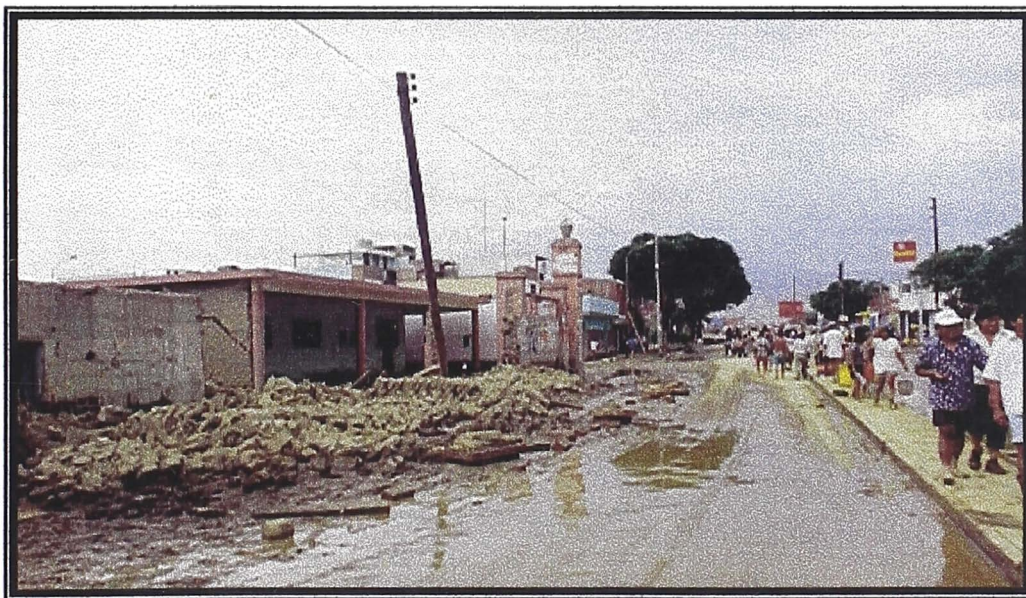

FOTO N° 16: Urbanización Sto. Domingo. Zona de depresión, se observan viviendas de albañilería de 2 plantas recomendadas.



FOTO N° 17: Distrito de ocucaje. Puente destruido por el evento de Enero de 1998

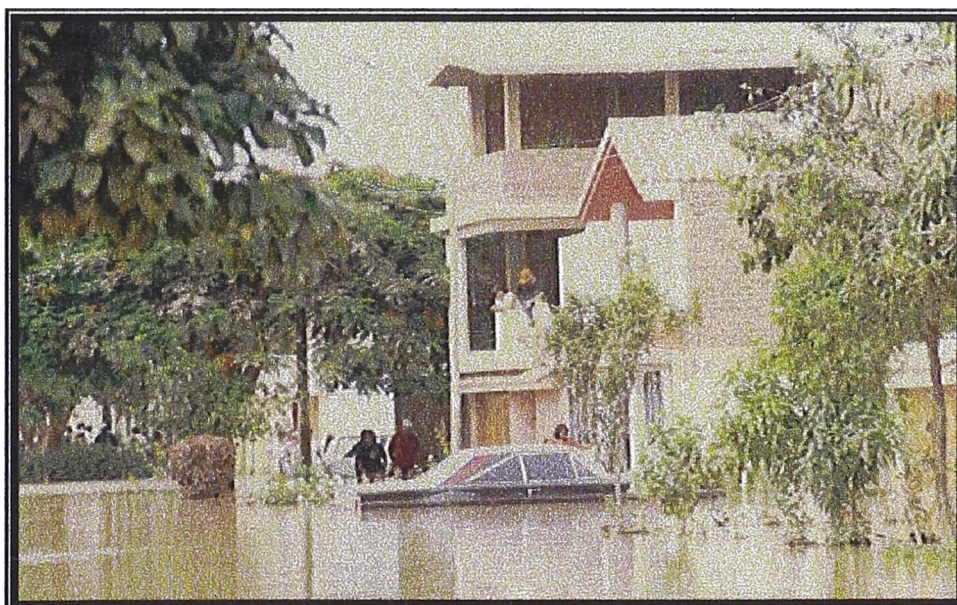

FOTO N° 18: Esquina del jr. Tumbes y Grau. Apariencia de desolación de los pobladores. Enero de 1998



FOTO N° 19: El Boquerón, Los Molinos. Antiguo desfogue de huaicos de la quebrada la Yesera. Abril de 1999

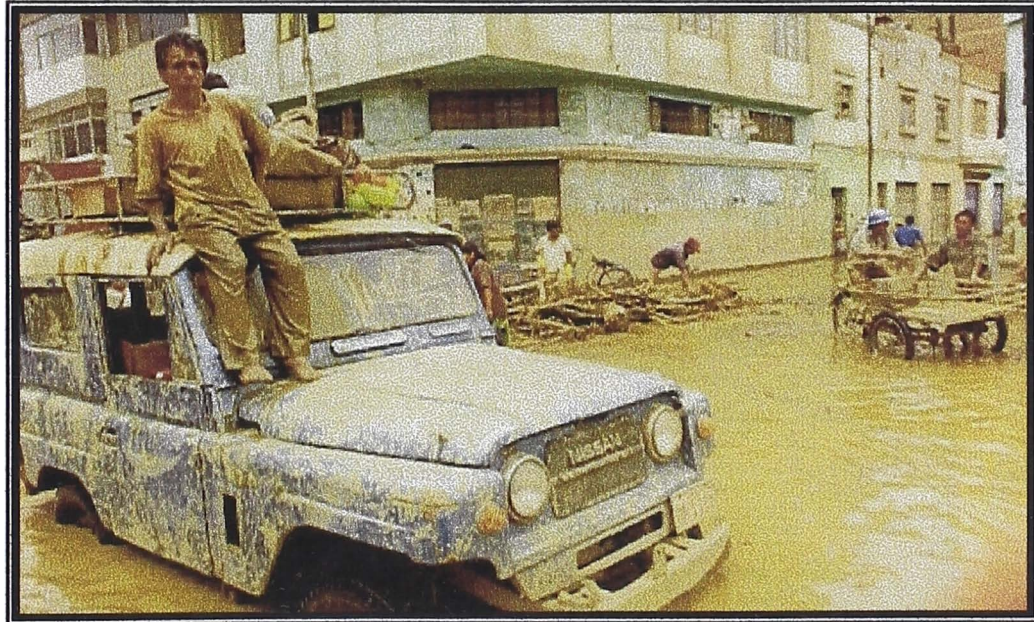

FOTO N° 20: Batea-Comezango. Construcción de Uñas, para el enrocado como medida de prevención. Agosto de 1998.

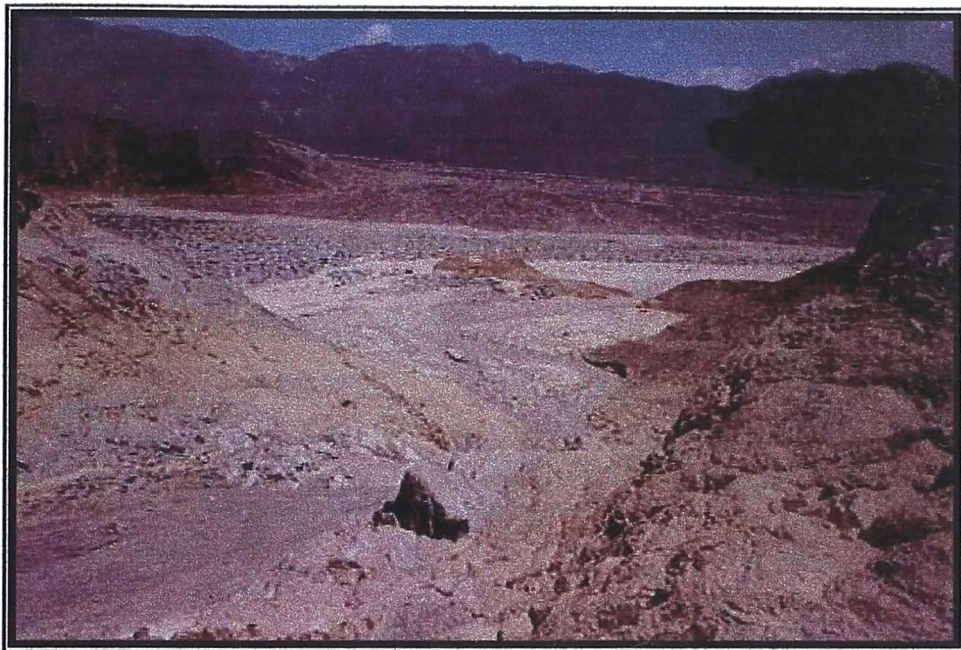

FOTO N° 21: Margen izquierda del río. Viviendas de adobe destruidas.
Agosto de 1998

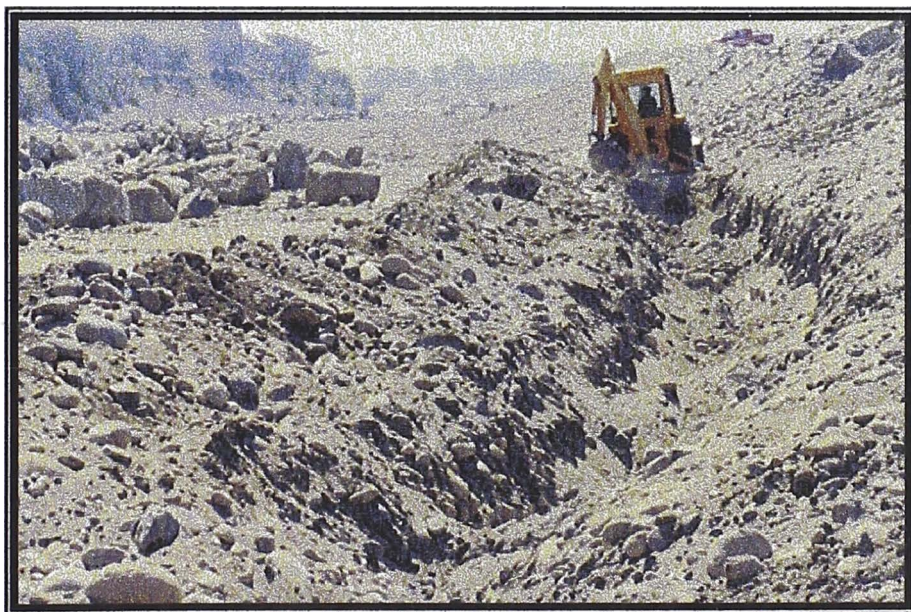

FOTO N° 22: Dique Socorro. Viviendas construidas en el dique que falló en
Enero de 1998.



FOTO N° 23: Margen izquierda. Viviendas de ladrillo reemplazando a las de adobe, después del desastre de 1998



FOTO N° 24: Urb. San Idelfonso. Viviendas construídas de material de ladrillo. Agosto de 1998



FOTO N° 25: Cauce del río. Margen derecha invadida por viviendas que están completamente desprotegidos

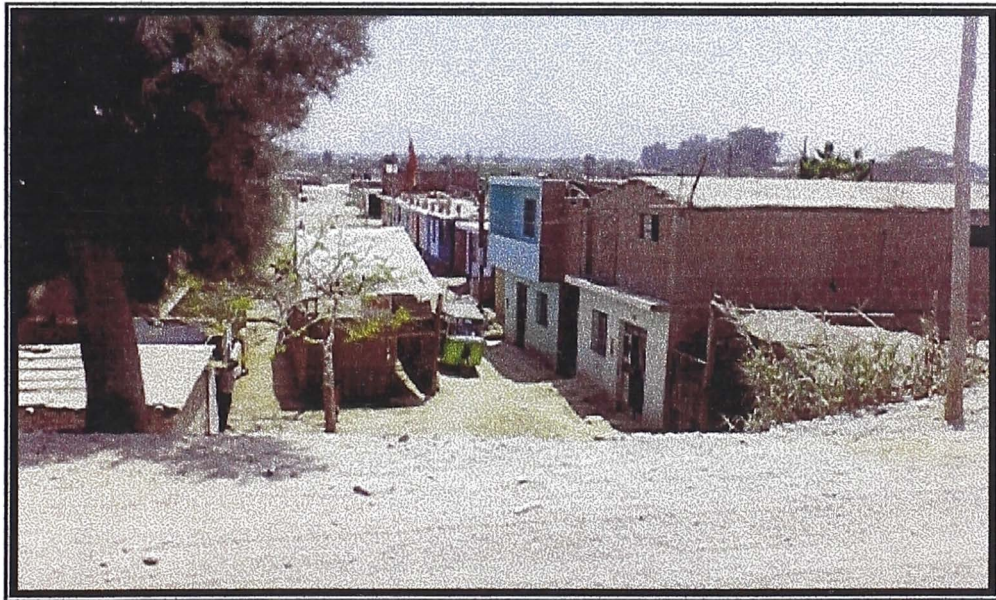

FOTO N° 26: Cauce del río. Defensa ribereña colapsada después del evento de 1998.



FOTO N° 27: Puente Grau. Basura arrojada en el tramo citadino, mal hábito.
Agosto de 1998



FOTO N° 28: Cauce del río. Defensa natural en ambas márgenes del río.
Agosto de 1998.

ANEXO II: RECORTES PERIODISTICOS

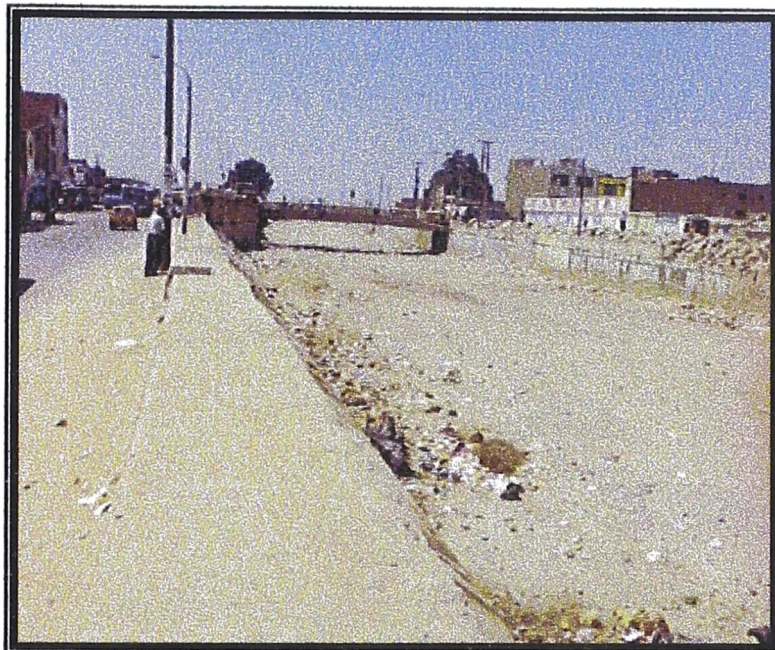
26 ENE. 1998

Desborde del río Ica afectó a más de 14 mil personas

EL CO
ARC

Damnificados temen aparición de zancudos e insectos. La ayuda es insuficiente



del río Ica dejó a su paso 14.930 personas damnificadas, 960 viviendas destruidas e inhabitables y otras 2.980 afectadas, así como 1.470 hectáreas de cultivos arrasadas, según informes del Centro de Operaciones de Emergencia.

Grandes charcos de agua y lodo que facilitarían la propagación de epidemias, permanecen estancados en diferentes zonas urbanas de Ica, las que sufrieron los embates del río del mismo nombre, cuyas aguas se desbordaron al alcanzar un aforo superior a los 430 metros cúbicos por segundo.

La ayuda que brinda personal y maquinaria de Defensa Civil, es insuficiente para retirar los grandes lodazales que todavía cubren las calles de las cinco etapas de la urbanización Santo Domingo de Guzmán, La Moderna, Luren y Sol de Oro (al sur de la ciudad), además de los sectores populares de Acomayo, Manzanilla, pasajes Valle y La Tinguña,

la prolongación Castrovirreyña y el pueblo joven Sebastián Barranca, a pocas cuadras de la Plaza de Armas.

A ello se suma la escasa ayuda material a la mayoría de las cuatro mil familias damnificadas que pernoctaron a la intemperie.

El subprefecto de Ica, Orlando Andía Vásquez, confirmó la instalación de dos albergues provisionales donde serán destinadas la mayoría de familias damnificadas.

Confirmó también el aislamiento de unas quinientas familias en nueve caseríos del distrito de Ocucaje (40 kilómetros al sur de Ica), que sólo pueden recibir ayuda a través de un puente aéreo, por lo que solicitó el apoyo de la FAP para poder llevarles alimentos, frazadas y agua. Aquí murió un agricultor de 64 años, quien sufrió un síncope cardíaco al ver los daños en sus cultivos.

Voceros del Comité Provincial de Defensa Civil confirmaron la llegada de un lote de carpas, frazadas, colchones, medicinas y herramientas. Asimismo, el Seguro Social instaló tres carpas de salud en las zonas más afectadas donde atenderán médicos.

Un grupo de congresistas de este departamento planteará que se declare a Ica en emergencia para canalizar una oportuna y eficiente ayuda.

UN MUERTO EN CARAVELÍ

Trágicamente perdió la vida el

conductor de un camión de carga, cuyo cuerpo fue arrastrado por un huaico de grandes proporciones que se deslizó la tarde de ayer en el sector de El Arenal, a unos 15 kilómetros al oeste del distrito de Acari, en la provincia de Caravelí-Arequipa.

El chofer, Manuel Granda Barreto (54), natural de Nasca, trasladaba materiales de construcción por la carretera que une Acari y El Arenal. Cuando cruzaba el río Lomas, el vehículo que conducía se quedó atascado en medio del cauce. Ante la imposibilidad de retirar su carro, el conductor prefirió descansar hasta la llegada de ayuda. Cuando Granda Barreto dormía se produjo un huaico de proporciones que lo tomó por sorpresa, arrastrando la máquina por varios kilómetros.

Los restos del conductor que fueron encontrados antes del mediodía, en la playa Hawaii, tras ser arrastrado por varios kilómetros.

CULTIVOS AFECTADOS

Unas quinientas hectáreas de cultivos de algodón y pan llevar quedaron inundadas esta madrugada al desbordarse los ríos Chico y Matagente en Chincha, los que incrementaron considerablemente su caudal y alcanzaron unos 550 metros cúbicos por segundo.

Se informó que el medio millar de hectáreas afectadas se encuentra en los sectores de Chamorro, Tambo de Mora y Salas ubicados al sudeste de Chincha.

No hay luz, agua, escasean alimentos y gente duerme en las calles La Republica

Desastre en Ica deja cien mil damnificados

31 ENE. 1998

Por Raúl Mendoza y Flor Ruiz
enviados especiales
Humberto Fajardo
corresponsal

■ *Asentamientos humanos y la ciudad están totalmente inundados. Hay 3 muertos y 18 desaparecidos*

ICA, 30 - Tres personas fallecidas, 18 desaparecidas, cien mil damnificados, 90% de las viviendas inundadas, más de medio millar de casas destruidas y millones de soles en pérdidas materiales es el saldo preliminar de la inundación registrada en Ica el jueves en la noche por el desborde del río del mismo nombre.

Asentamientos humanos, pueblos jóvenes y zonas de cultivo aledañas al indicado río fueron los más afectados por el desborde, pues el agua llegó a alcanzar en algunos puntos alturas de hasta dos metros y dejó a los pobladores, en muchos casos, sólo con la ropa que tenían puesta.

El panorama que encontramos es desolador. Ica es una ciudad cubierta por el agua. No hay luz, escasea el líquido vital, faltan alimentos y comienzan a presentarse enfermedades que podría terminar en una epidemia.

Fueron precisamente esas precipitaciones las que ocasionaron la caída de un huaco en la zona de Kansas, en horas de la tarde, que incrementó el caudal del río Ica. Otros deslizamientos en la zona de Huamaní y Los Molinos, a unos veinte kilómetros de Ica, desataron la tragedia.

Los enormes volúmenes de barro, piedras y troncos que cayeron al cauce hicieron subir el caudal del río a 620 metros cúbicos por segundo, lo que hizo colapsar las defensas ribereñas pues éstas sólo pueden soportar un aforo máximo de agua de 240 metros cúbicos por segundo.

Eran las 9:00 de la noche cuando las aguas se desbordaron, arrasando en su margen derecha los asentamientos humanos Sebastián Barranca, Los Patos, prolongación Castrovirreyna y Nueva Esperanza, cuyas edificaciones en su mayoría de adobe no pudieron resistir la erosión del agua y muchas se desplomaron.

«Primero un ruido ensordecedor»

Según narró la señora

Natividad Vera (63), quien domicilia en el barrio de Nueva Esperanza, un enorme ruido les avisó que el río se salía de su cauce y avanzaba arrastrando todo a su paso.

«Fue igual al ruido de hace unos días, cuando se desbordó el río por primera vez. Las aguas alcanzaron las casas y todos tuvimos que correr al segundo piso, llevando las cosas que podíamos, mientras el nivel del agua empezaba a subir y lo sentíamos en nuestros pies», narró.

La humilde mujer, su hijo, nuera y nietos lo han perdido casi todo. Su nuera Jessica García contó que de su vivienda sólo quedan dos paredes y unos enseres que lograron salvar entre todos subiéndolos al techo.

La misma situación viven la mayoría de poblado-

res del lugar y de otros sectores como Manzanilla, Santa Elena, Santo Domingo y las urbanizaciones Santa María y Los Viñedos, así como todas las avenidas principales, calles, mercados, plazas, establecimientos comerciales e instituciones del centro de la ciudad.

Las aguas avanzaron ruidosamente por las calles arrastrando grandes cantidades de fango, troncos pequeños y otros materiales. La fuerza del torrente incluso hundió las puertas metálicas de diversos negocios, hizo añicos las puertas de vidrio de entidades bancarias y arrastró puestos ambulantes.

Plaza de armas era una laguna

En la Plaza de Armas de la ciudad y calles aledañas el nivel del agua llegó a un

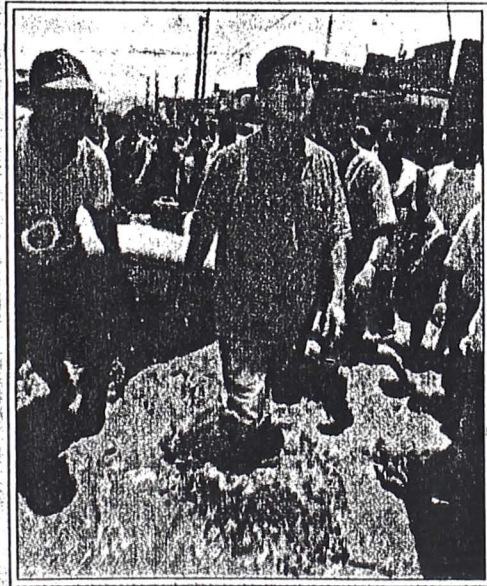

Presidente Fujimori avanza, con botas de por medio, a través del barro, en una de las calles de Ica. Lo siguen con una lancha de goma.

Imagen que se extiende por todo el país. Esta vez, en Ica. Comenzó con una lluvia de seis horas. Siguió con el huaco y más tarde vino el desborde del río Rimac que arrasó varios asentamientos humanos.



La evaluación de Fujimori

Sólo afectó el 30% de la ciudad

Ica, 30 (Especial para La Republica) - El presidente Alberto Fujimori aseguró aquí que sólo el 30% de esta ciudad resultó afectada por el desborde del río Ica, a pesar de que la mayor parte de las calles se encuentran inundadas y el nivel de las aguas supera el metro y medio de altura.

También informó que el desborde del río Ica y el deslizamiento simultáneo de tres huacos en la zona alta de la ciudad provocaron la muerte de tres personas y dejaron heridas a otras 20.

El mandatario arribó al aeródromo de Ica y luego se dirigió a las zonas periféricas de la ciudad para rescatar en lanchas de goma a los damnificados que se encuentran en las azoteas de sus viviendas.

Según informó han sido rescatados bajo esta modalidad aproximadamente 100 personas, principalmente niños, mujeres y ancianos, quienes han sido evacuados a lugares más seguros, donde se instalarán carpas y módulos de viviendas de emergencia.

Con su particular estilo figurativo, el presidente Fujimori dirigió personalmente el rescate de los afectados, quienes reclamaban agua potable, víveres y carpas para no pasar la noche a la intemperie.

Tras recorrer la ciudad inundada, el jefe del Estado reconoció que la situación es compleja y los daños materiales son considerables porque las aguas destruyeron la red de agua potable, arrancaron los postes de energía eléctrica y afectó el sistema de comunicación telefónica.

Dijo que los trabajos de emergencia comprenden el encauzamiento del río Ica y el bombeo de las aguas estancadas.

Fujimori estuvo acompañado por los ministros de la Presidencia, Tomé González Reátegui; de Agricultura, Rodolfo M. Fajante; de Defensa, César Saucedo; de la Mujer, M. L. Schenone y del viceministro de Salud, Alejandro Aguinaga, con quienes repartió víveres y herramientas a los damnificados.

Agro perdió un palo y medio

Iqueños aterrados por más chapuzones

ICA (Por Rolando Tello Pérez). - Horas de angustia y pesar viven los habitantes del sector Trapiche, en el distrito de San José de Los Molinos, a consecuencia de las intensas y lluvias y huacos que en las últimas horas se han precipitado en la zona, inundando medio centenar de viviendas y arrasando más de cien hectáreas de cultivos de pan llevar.

"Las pérdidas suman un millón y medio de nuevos soles en la producción agrícola", reveló Juan Genaro Huarcaya, alcalde distrital de San José de Los Molinos, indicando que los cultivos perjudicados corresponden a pallares, maíz y papas, que ya se encontraban en plena cosecha, además de frutales.

Grandes capas de lodo cubren lo que hasta días atrás eran campos

verdes coloreados por los frutos maduros. Los angustiados campesinos manifestaron que lo habían perdido todo y demandaron el apoyo de las autoridades y el gobierno para enfrentar esta difícil situación.

"Necesitamos maquinaria pesada para limpiar el cauce del río que se encuentra totalmente colmatado por las piedras y el fango", manifestó dramáticamente Fuentes Huarcaya, solicitando al gobierno central evaluar los graves daños.

En Trapiche los huacos inundaron más de cincuenta precarias viviendas cuyos dueños trataban de rescatar algunos enseres mientras sus menores hijos, descalzos y con hambre, deambulan en busca de un lugar seco donde guarecerse.

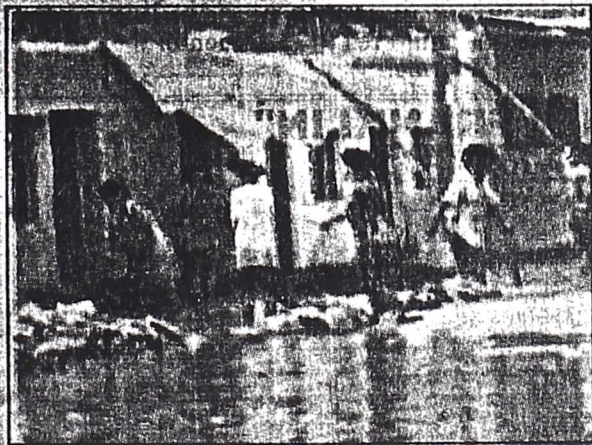

Las lluvias y huacos que caen sobre Ica y alrededores se han tratado abajo casas y arrasado cultivos.

Lima, jueves 04 de marzo de 1999

MINISTRA RIZO-PATRON

Gobierno no realizará obras en zonas de alto riesgo

► El Gobierno no realizará ninguna obra de reconstrucción en zonas donde constantemente ocurren inundaciones o caídas de huacos, afirmó ayer la ministra de la Presidencia, María Cristina Rizo-Patrón Velarde, porque sería una irresponsabilidad y tendría graves consecuencias.

Añadió que los ciudadanos que construyeron sus viviendas en las márgenes de los ríos serán reubicados en zonas seguras, donde se les ayudará a edificar sus inmuebles.

Citó como ejemplo lo sucedido recientemente en la localidad iqueña de Trapiche, donde un huaco destruyó un número significativo de casas. A los habitantes de estos inmuebles se les otorgará un terreno en otra zona y con ayuda del Banco de Materiales habilitarán sus viviendas.

Sin embargo, sólo el 20 por ciento de estos pobladores aceptó mudarse. Ante esta situación, el Gobierno suspendió su apoyo, afirmó.

"Hay intención de ayudar a esta gente pero si volvemos a construir en el mismo sitio las consecuencias podrían ser desastrosas", refirió la titular de la Presidencia a su salida de una radioemisora local.

Damnificados

La ministra Rizo-Patrón manifestó que, a su juicio, los pobladores que en forma irresponsable levantan sus viviendas o cultivan productos en zonas consideradas

de peligro y, posteriormente, resulten afectados por inundaciones o caídas de huacos no deben ser considerados damnificados.

En ese sentido, informó que esta opinión será transmitida al ministro de Transportes y Comunicaciones y presidente del Comité Ejecutivo de Reconstrucción El Niño (Ceren), Alberto Pandolfi Arbulú, ya que esta instancia es la encargada de adoptar las medidas pertinentes en este tipo de situaciones.

"Las personas que edifican sus viviendas en las márgenes de los ríos no sólo ponen en peligro a sus familiares sino a la comunidad en general, porque sus inmuebles impiden el normal desarrollo de obras de defensa ribereña", expresó.

Tiene que promulgarse, cuanto antes, una disposición que ponga orden a la edificación de inmuebles en zonas aledañas a los ríos. "Deben existir calles paralelas de vigilancia para que las máquinas puedan ingresar en el cauce y realizar obras de prevención", agregó.

De otro lado, adelantó que las inundaciones de las pasadas semanas han generado pérdidas por aproximadamente treinta millones de soles, cifra -añadió- que es preliminar porque aún faltan concluir evaluaciones en los departamentos de Tumbes y Tacna.

FMI

Sobre el encuentro que tuvo días atrás



La ministra de la Presidencia, María Cristina Rizo-Patrón, manifestó que sería una irresponsabilidad efectuar obras en zonas de alto riesgo.

con una delegación del Fondo Monetario Internacional (FMI), explicó que el objetivo del organismo financiero internacional era conocer la estrategia que aplica su portafolio en la lucha contra la pobreza extrema.

Al respecto, comentó que como titular de este sector expresó a los delegados del FMI su interés por fomentar la realización de proyectos productivos, con lo cual se garantizará la sostenibilidad de las obras de inversión social.

"Siempre existieron proyectos productivos, pero en mi opinión debemos darle mayor importancia a este tipo de obras", dijo. Otro de los temas que trató en la reunión fue el relacionado con la coordinación entre su sector y las municipalidades del país, reveló.

Reunión

Consultada acerca de si tiene en agenda una reunión con el alcalde de Lima, Alberto Andrade, la ministra respondió que no hay nada concreto. "No tengo ningún tema puntual que tratar con el alcalde Andrade", precisó.

Explicó que mantiene una estrecha relación de trabajo con los demás burgomaestres del país, entre ellos el alcalde chalaco, Alexander Kouri, debido a que el 90 por ciento del presupuesto de la Corporación de Desarrollo de Lima y Callao (Cordelica), organismo público descentralizado del Ministerio de la Presidencia, se invierte en la provincia constitucional.